



認定特定非営利活動法人 ぶどうのいえだより



編集・発行人:堀内 昭 〒113-0032 東京都文京区弥生 1-3-12
Tel 03-3818-3362 Fax 03-3818-3392

.No.61 2012 春

本日は、ご多忙の中、ぶどうのいえ 2011 年度（第 12 期）運営総会にお集まり下さり感謝です。

昨年の総会は 3 月 11 日に発生した東日本大震災から 9 日後でした。あれから 1 年が過ぎ去りました。17,261 人（含関連死 1,407 人）の方々が貴い命を失い、未だ 3,155 人の方々が行方不明です。被災された方々に心よりお見舞いを申し上げます。

ぶどうのいえは、開設以来、昨秋で 16 年を経過することが出来、これも日々ご寄付等でご支援を戴いている方々や日頃、運営を担って下さるボランティアの方々のお陰であると心より御礼申し上げます。

後ほど担当者から説明がありますが、1 昨年の部屋の利用率 38.0%が、昨年は飛躍的に 63.0%へと増加しました。ここ数年、毎年 200 万円前後の赤字が出ていますので、積立金を取崩してまいりました。2011 年度は、予算で 137.6 万円の赤字を予定していましたが、大地震や企業の不況の中で、さらなる大幅な赤字を覚悟しました。しかし年末には、個人の方々、聖アンデレ教会をはじめ東京教区の諸教会、立教関係・香蘭女学校をはじめとする諸学校や日立製作所を中心とした日立グループのご支援により、赤字幅を 87.2 万円に押さえることが出来ました。多くの方々のご支援に改めて感謝申し上げます。

堀内 昭

運営総会挨拶

さらに外部からのご支援として、堀江真理子氏による「ぶどうのいえ支援コンサート」や東京トロンボーンオーケストラによる「クリスマスコンサート」からご支援を戴きました。また「公益信託 オラクル有志の会ボランティア基金」から助成金を受け、バリアーフリートイレの改修を、「国際ソロプチミスト東京-弥生」からもご支援を戴き、開設以来使用し、老朽化した冷蔵庫を 11 室すべてに新しいものに更新することが出来ました。感謝申し上げます。また電力不足に協力のため、1 階ロビー、2、3 階廊下の照明を LED に交換致しました。

本年、1 月ぶどうのいえと同じような施設を経営する「マクドナルドハウス」が東京大学病院の小児科病棟の隣に 12 室の施設を開設しました。東大病院をご利用戴いている方々には、病院の隣の我が家として大変便利になりました。ぶどうのいえの立場としては、現在、当施設利用者の 50%が東大病院の利用者ですので、今後その影響は、大きいと考えています。

今後の予定ですが、大震災以来、世の中の防災意識も高まっていますが、さらに東京でも大きな地震が起こると予想されていますので、防災面の強化を図ることが急務となっています。2012 年 9 月末には、ファミリーハウスと共催で JHHH (Japan Hospital Hospitality House) 会議の開催

を予定しています。さらに、今年度のバリアフリートイレの改修に続き、2012年度は203号室にシャワールームを設置し、バリアフリーの対応をさらに進めてゆきたいと考えています。

そして利用者にとって「第二の我が家」としてゆっくりとくつろげる場を提供してゆきたいと考えています。

今後とも皆様のご支援、ご助言を賜りますよう、よろしくお願い申し上げます。

ぶどうのいえ理事長

ぶどうのいえ 第12回運営会員通常総会

1. 召集年月日 2012年 2月 18日
1. 開催場所 東京都文京区弥生一丁目3番12号
東京聖テモテ教会 ホール
1. 開催日時 2012年 3月 18日 午後3時
1. 社員総数 71名
1. 出席した社員数 55名
- 内訳 本人出席 14名
委任状出席 41名



ぶどうのいえ五月人形飾り

1. 議長選任の経過

定刻に至り司会者堀内昭が開会を宣言し、本日の総会は定款所定数を満たしたので有効に成立した旨を告げ、議長の選任方法を諮ったところ、満場一致をもって堀内昭が議長に選任された。続いて議長より挨拶の後議案の審議に入った。

2011年度（第12期）事業報告

認定特定非営利活動法人 ぶどうのいえ
事業年度 2011年1月1日～2011年12月31日

[事業報告]

[1] 運営に関する事項

(1) 滞在施設運営事業

〈施設利用状況〉

11室を運用し、年間延べ4710人の方が利用された。

利用者は前年より64%、1844人増加し、年間の部屋利用率は63%に達した。

| | 1月 | 2月 | 3月 | 4月 | 5月 | 6月 | 7月 | 8月 | 9月 | 10月 | 11月 | 12月 | 年間 集計 |
|-----------|-------|-------|-------|-------|-------|-------|-------|-------|-------|-------|-------|-------|----------|
| 利用室数 | 34 | 34 | 41 | 28 | 33 | 27 | 34 | 25 | 27 | 32 | 27 | 27 | 369 |
| 利用家族数 | 24 | 27 | 29 | 21 | 24 | 19 | 27 | 18 | 24 | 27 | 18 | 21 | 279 |
| 利用者数 大人 | 33 | 44 | 51 | 33 | 40 | 34 | 35 | 35 | 44 | 41 | 27 | 28 | 445 |
| 子ども | 18 | 19 | 21 | 23 | 23 | 18 | 18 | 26 | 29 | 15 | 8 | 11 | 229 |
| 合計 | 51 | 63 | 72 | 56 | 63 | 52 | 53 | 61 | 73 | 56 | 35 | 39 | 674 |
| 利用者延人数 | 419 | 458 | 497 | 352 | 479 | 451 | 367 | 375 | 316 | 303 | 336 | 357 | 4710 |
| 利用述べ日数 | 257 | 243 | 243 | 142 | 217 | 246 | 229 | 195 | 161 | 222 | 202 | 203 | 2560 |
| 部屋の利用率% | 75.4% | 78.9% | 71.3% | 43.0% | 63.6% | 74.5% | 67.2% | 57.2% | 48.8% | 59.8% | 61.3% | 54.0% | 63.0% |
| ボランティア延人数 | 64 | 71 | 76 | 91 | 71 | 78 | 83 | 81 | 77 | 76 | 70 | 74 | 912 |

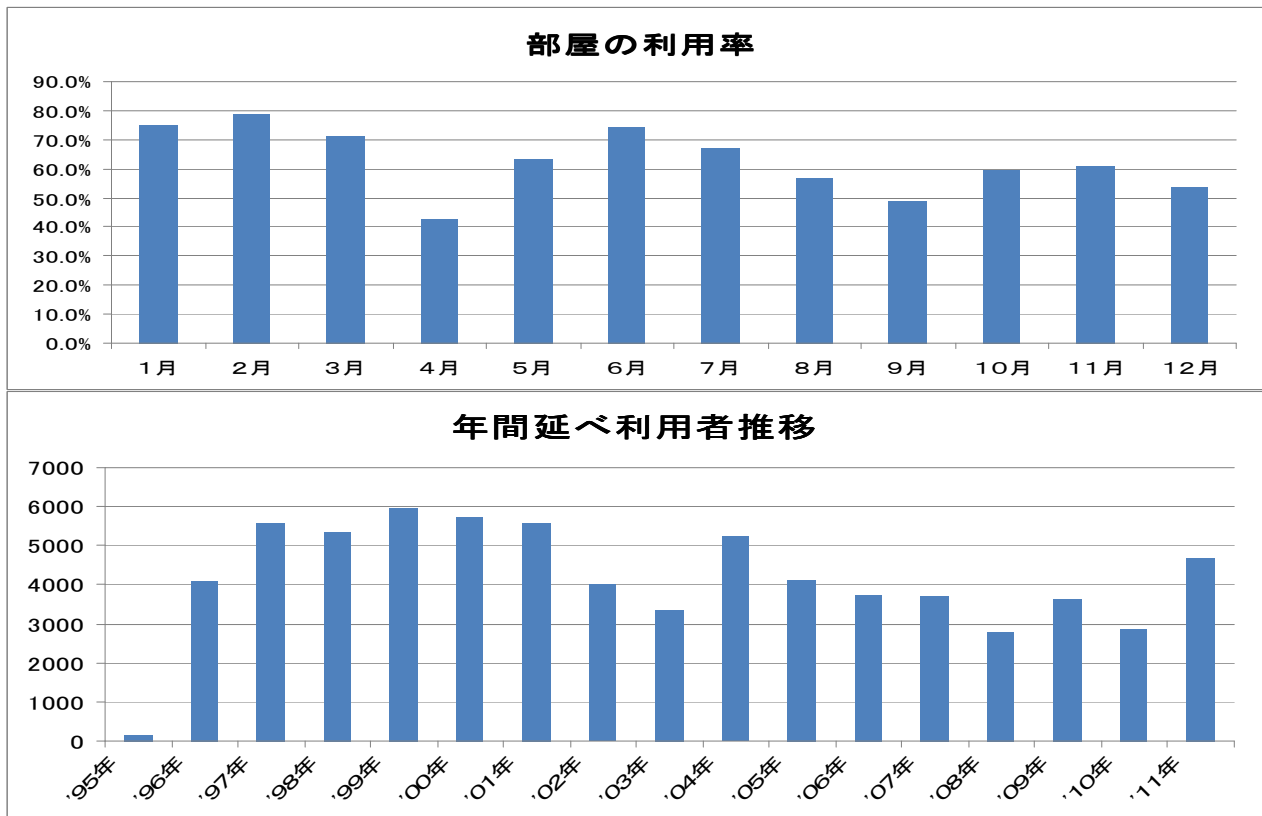

〈利用病院状況〉

| | | | |
|---------------|------|-------------|----|
| 東京大学附属病院 | 124名 | 都立駒込病院 | 2 |
| 日本医科大学病院 | 41 | 都立大塚病院 | 15 |
| 国立がんセンター | 14 | 東京大医科研 | 3 |
| 順天堂大学病院 | 3 | 東京逡信病院 | 1 |
| 東京女子医大東医療センター | 61 | 研有明病院 | 1 |
| 国立成育医療センター | 6 | 都立小児医療センター | 1 |
| 東京医科歯科大学病院 | 6 | 東京慈恵会医科大学病院 | 1 |
| 慶応大学病院 | 3 | マリアクリニック | 1 |

〈ボランティア業務状況〉

- ・登録ボランティア数 35名 (ボランティア保険に加入)
- ・業務内容
 - (1) 受付業務 月曜日～土曜日 10:00～17:00
 内容 予約受付・部屋割り・入退室事務(会計、精算を含む)
 館内案内・業務ノート作成・その他
 一日平均人数 全時間対応 1～2名
 任意時間対応 1～2名
 延べ人数 912名
 - (2) 大掃除 月1回(第3水曜日 10:00～11:30)4～5名
 - (3) ケーキ作り 月1回(第1日曜日 販売)ケーキグループ3～4名

〈清掃整備業務(有給)〉

- ・内容 全館共有部分清掃 :毎日
 各室清掃・リネン交換・設備の管理
- ・勤務 週4日

〈事務局長業務状況(有給)〉

・ 事務局長勤務時間

奇数月 月・水・金 13:00～17:00

偶数月 火・木・土 13:00～17:00

内容 会計・渉外・予約受付・部屋割り・入退室事務・館内案内

〈管理人業務状況(有給)〉

・勤務時間 夜間 21:00～翌日 10:00 管理人室にて

内容 ・入退室事務(会計、精算を含む)

全館巡回・ゴミ出し・緊急時の対応・避難誘導

〈理事会〉

| | | | | |
|--------|--------------|-------------|--------|-----------|
| 第 65 回 | 2 月 5 日(土) | 14:00～16:00 | 出席 7 名 | 欠席委任状 2 名 |
| 臨時 | 3 月 20 日(日) | 15:00～16:00 | 9 | 2 |
| 第 66 回 | 6 月 19 日(日) | 15:00～17:00 | 8 | 3 |
| 第 67 回 | 7 月 30 日(土) | 13:00～15:00 | 8 | 3 |
| 第 68 回 | 10 月 1 日(土) | 13:00～15:00 | 8 | 3 |
| 第 69 回 | 11 月 27 日(日) | 15:00～17:00 | 10 | 1 |

〈常任理事会〉理事長 副理事長(2名) 事務局長

1月19日(水) 17:15～18:30

2月16日(水) 17:15～18:30

4月14日(水) 17:15～18:30

5月12日(水) 17:00～18:00

7月27日(水) 17:15～18:30

9月21日(水) 15:30～17:00

11月9日(水) 17:15～18:30

〔II〕広報活動に関する事業

〈病院訪問〉

東京大学附属病院

大友看護師長(小児科A棟2階)

東京医科歯科大学病院

荒木先生

順天堂大学病院

田中恭子様(C.L.S.:チャイルド・ライフ・スペシャリスト)

日本医科大学病院

前田先生(本橋先生)

聖路加国際病院

細谷先生

〈施設訪問〉

2月9日 アフラック・ペアレンツハウス亀戸10周年記念会 ボランティア2名

2月22日 がじゅまるの家(沖縄) 理事長

2月26日 リラの家(横浜) 理事長、ボランティア2名

8月2日 守口ぶどうのいえ 理事長

9月24日 国際ソロプチミスト東京—弥生20周年記念会(京王プラザホテルにて)

理事長

9月24日 ファミリーハウス20周年記念会(ディズニーランドホテルにて)

理事長 ボランティア5名

11月29日(火)日立製作所へ挨拶 本社

理事長 副理事長 事務局長

〈チャリティー事業〉外部の支援者による開催

- ・ バザー 東京聖テモテ教会内外の有志
日時：2011年 4月29日(祝) 13:00~14:30 2011年10月16日(日) 11:30~14:30
場所：聖テモテ教会・ホール・庭、ぶどうのいえ
- ・ チャリティー・コンサート -七色の調和-
出演：堀江真理子氏と仲間たち
日時：2011年7月18日(月) 場所：聖アンデレ教会
参加人数：約170名 (ボランティア4名を含む)
- ・ 東京教区フェスティバル (日本聖公会東京教区)
日時：2011年9月19日(祝) 場所：立教大学 キャンパス
参加：理事長 副理事長 理事 ボランティア3名
- ・ 東京トロンボーンオーケストラ クリスマスコンサート
出演：東京トロンボーンオーケストラ
日時：2011年12月15日(木) 場所：聖アンデレ教会
参加人数：約120名 (ボランティア2名を含む)

〈啓蒙活動〉

- ・ ぶどうのいえだより
2月、5月、11月 発行
- ・ ぶどうのいえ来訪者

| | |
|--------|------------------------------|
| 1月 7日 | 深幸夫氏 |
| 1月 8日 | 町田朋子氏 中村佳美氏 |
| 1月26日 | 小川様(教区事務所) 都税事務所2名 |
| 3月28日 | シスターキャサリン 羽仁氏 梅本氏 はるき君 まさひろ君 |
| 4月11日 | 関谷隆一氏 関谷礼子氏 |
| 4月19日 | 竹内里美氏 三浦多佳子氏 西尾とみ子氏 |
| 7月 7日 | (株)山武みつばちクラブの方 |
| 7月14日 | 日本医大 本橋氏 |
| 8月 6日 | 大久保美子氏 |
| 9月20日 | 多田美智子氏 |
| 10月 7日 | 西川豊且氏 |
| 10月 8日 | 福田芳野氏 |
| 10月11日 | 沖縄がじゅまるの家 真栄城正美氏 |
| 10月18日 | 日野沢恵氏 |
| 11月14日 | 清水孝郎氏 |
| 11月20日 | 宮崎功氏ご夫妻 |
| 11月28日 | 国際ソロプチミスト東京-弥生 高橋千枝子氏 酒井由美子氏 |
| 11月29日 | 立教女学院 藤の会 北田氏他2名 |
| 12月 1日 | 立教池袋中学高等学校 ボランティアの会 6名 |
| 12月12日 | 神田キリスト教会の方 4名 |
| 12月28日 | 東京トロンボーン・オーケストラ出羽氏 |

〔III〕援助・支援に関する事業

- ・ 沖縄 がじゅまるの家
- ・ 大阪 守口ぶどうのいえ

〔IV〕目的達成に関する事業

〈ボランティア打合せ〉

毎月1回 (8月は除く)

〈研修会〉

- 1)患者家族滞在施設「リラのいえ」研修会
 日時:2011年2月26日(土)13:00~15:00
 場所:神奈川県立子ども医療センター講堂
 参加:理事長 ボランティア2名(パネリストとして)
- 2)第12回 JHHH 全国ネットワーク会議
 日時:2011年9月24日(土)ディズニーのホスピタリティー講座
 場所:ディズニーランドホテル ディズニーランド
 参加:理事1名 ボランティア4名
 日時:2011年9月25日(日)全体会「ホスピタリティーとはなにか」
 場所:国立がん研究センター 中央病院
 参加:理事長 理事 ボランティア4名
- 3)患者家族滞在施設のホスピタリティー検討・研修」事業 第3回検討委員会
 日時:2011年11月19日(土)13:30~16:30
 場所:オフィス東京 F 会議室
 参加:理事長 理事 ボランティア

貸借対照表

2011年12月31日

単位:円

| 【資産の部】 | | |
|---------------------|------------|-------------------|
| 1. 流動資産 | | |
| 現金 | 482,020 | |
| 郵便為替 | 1,904,194 | |
| 郵便貯金 | 624,582 | |
| 普通預金 | 6,260,801 | |
| 定期預金 | 30,093,388 | |
| 立替金 | 0 | |
| | 流動資産計 | 39,364,985 |
| 2. 固定資産 | | |
| 備品 | 3,820,431 | |
| 減価償却累計額 | 1,690,598 | |
| | 固定資産計 | 2,129,833 |
| 資産の部合計 | | 41,494,818 |
| 【負債の部】 | | |
| 1. 流動負債 | | |
| 預り金 | 524,528 | |
| | 流動負債計 | 524,528 |
| 負債の部合計 | | 524,528 |
| 【正味財産の部】 | | |
| 1. 基金 | | |
| | | 10,000,000 |
| 2. 岩井久雄運営基金 | | |
| | | 20,000,000 |
| 3. 積立金 | | |
| 救済積立金 | 3,000,000 | |
| 修繕積立金 | 3,000,000 | |
| | 積立金計 | 6,000,000 |
| 4. 剰余金 | | |
| 期首繰越剰余金 | 5,842,968 | |
| 当期増加額 | -872,678 | |
| | 剰余金計 | 4,970,290 |
| 正味財産の部合計 | | 40,970,290 |
| 負債及び正味財産の部合計 | | 41,494,818 |

収支計算書

2011.1.1 ~ 2011.12.31

単位:円

| 科目 | 予算 | 決算 |
|------------------|-------------|------------|
| 収入の部 | | |
| 事業収入 | | |
| 滞在費 | 3,000,000 | 4,879,200 |
| 施設利用料 | 100,000 | 154,770 |
| その他 | | |
| 事業収入合計 | 3,100,000 | 5,033,970 |
| 寄付金及び運営会費 | | |
| 受入寄付金(法人) | 5,000,000 | 2,500,000 |
| 受入寄付金 | 7,000,000 | 6,238,839 |
| 受入寄付金(チャリティ) | 200,000 | 306,735 |
| 受入支援金 | 300,000 | 0 |
| 小計 | | |
| 運営会費 | 150,000 | 69,000 |
| 寄付金及び運営会費合計 | 12,650,000 | 9,114,574 |
| その他の収入 | | |
| 雑収入 | 10,000 | 1,000 |
| 受取利息 | 40,000 | 9,077 |
| その他 | | |
| その他の収入合計 | 50,000 | 10,077 |
| 収入の部合計 | 15,800,000 | 14,158,621 |
| 支出の部 | | |
| 給料手当 | 3,600,000 | 2,330,925 |
| 報酬 | 300,000 | 266,664 |
| 奉仕員活動費 | 700,000 | 552,180 |
| 広報費 | 300,000 | 335,053 |
| 渉外費 | 50,000 | 79,950 |
| 交通費 | 350,000 | 282,940 |
| 通信費 | 700,000 | 544,247 |
| 賃借料 | 5,796,000 | 5,796,000 |
| 保険料 | 60,000 | 56,440 |
| 保守修繕費 | 250,000 | 81,475 |
| 水道光熱費 | 2,100,000 | 2,839,411 |
| 公租公課 | 90,000 | 71,134 |
| 会議費 | 30,000 | 17,720 |
| 研究学習費 | 100,000 | 99,660 |
| 手数料 | 100,000 | 62,799 |
| 事務消耗品費 | 250,000 | 254,042 |
| 設備用品費 | 200,000 | 385,200 |
| 清掃費 | 700,000 | 440,416 |
| クリーニング代 | 300,000 | 329,519 |
| 慶弔費 | 20,000 | 21,235 |
| 減価償却費 | 150,000 | 182,919 |
| 雑費 | 30,000 | |
| 経費合計 | 16,176,000 | 15,031,299 |
| 予備費 | 1,000,000 | 0 |
| 支出の部合計 | 17,176,000 | 15,031,299 |
| 当期収支差額(当期正味財産増加) | △ 1,376,000 | △ 872,678 |

2012年度（第13期）事業計画書

認定特定非営利活動法人 ぶどうのいえ

事業年度 2012年1月1日から2012年12月31日まで

1 事業の方針

本事業は滞在施設を提供することによって、難病児とその家族等を支援することを目的とし、安定した受け入れ体制の維持管理に努めます。そのため前年に引き続き、滞在施設事業、広報事業（賛同者増強事業）とボランティアの研修を強力に進め、活動を強化いたします。

<滞在施設事業>

滞在施設の維持管理および設備・備品の充実に重点を置き、居住環境の向上に努め、滞在中を受け入れます。

<広報事業>

広報活動は「ぶどうのいえ」の事業を周知徹底させるために季刊誌の発行、企業・病院の訪問、援助先訪問などを実施し、賛同者の増強に努めます。

<ボランティア研修事業>

ボランティア研修のために講演会、研修会、他施設の見学を企画し、ボランティアの参加を積極的に勧めます。

2 事業の実施に関する事項

| 事業名 | 事業内容 | 実施日時 | 実施場所 | 従業者人数 | 受益対象者の範囲及び人数 | 支出額(千円) |
|---------------------------|----------------------------------|------|---|---------------------|--|---------|
| 管理運営に関する事業 (定款5条の①) | 通常の滞在施設運営事業 | 通年 | ぶどうのいえ施設内 | ボランティアおよび専従者 30名 | 慢性疾患児とその家族 | 13,356 |
| 広報活動に関する事業 (定款5条の②) | 季刊紙発行一 チャリティー事業 企業・病院訪問 | 通年 | 全国発送 ぶどうのいえ近隣施設等 | 10名 (スタッフ) | 賛同者の獲得強化にも資する | 1,002 |
| 援助・支援活動に関する事業 (定款5条の③) | 守口ぶどうのいえ運営相談 沖縄がじゅまるの家運営相談 | 随時 | 守口市 守口ぶどうのいえ 沖縄県がじゅまるの家 ぶどうのいえ | 10名 (スタッフ) | 守口ぶどうのいえスタッフ NPO法人子ども医療支援 わらびの会 がじゅまるの家 | 110 |
| 目的達成に関する事業 (定款5条の④) | ボランティア勉強会 研修会への参加 施設見学・講演会 | 通年 | ぶどうのいえ施設内及び各地 | 10名 (スタッフ) | ボランティアおよび希望者 | 200 |
| 合計 | | | | | | 14,668 |

認定NPO法人ぶどうのいえ 2012年予算

収支予算案

経費明細

| 収支予算案 | | | | 経費明細 | | | | |
|-----------------------|------------------|------------------|--------------|-----------|------------|------------------|-------------|-----------|
| 科 目 | 2011年予算 | 2011年1-12月 実績 | 2012年予算 | 科 目 | 2011年予算 | 2011年1-12月 実績 | 2012年 予算 | |
| 事業 収入 | 滞在費収入 | 3,000,000 | 4,879,200 | 4,000,000 | 給料手当 | 3,600,000 | 2,330,925 | 2,150,000 |
| | 施設利用料 受入 | 100,000 | 154,770 | 120,000 | 報酬 | 300,000 | 266,664 | 300,000 |
| | その他 | | | | 奉仕員活動費 | 700,000 | 552,180 | 600,000 |
| | 事業収入計 A | 3,100,000 | 5,033,970 | 4,120,000 | 広報費 | 300,000 | 335,053 | 300,000 |
| 経 費 計 B | 17,176,000 | 15,031,299 | 15,296,000 | 渉外費 | 50,000 | 79,950 | 50,000 | |
| (内 予 備 費) | 1,000,000 | 0 | 500,000 | 交通費 | 350,000 | 282,940 | 280,000 | |
| 事業収支 A-B | △ 14,076,000 | △ 9,997,329 | △ 11,176,000 | 通信費 | 700,000 | 544,247 | 500,000 | |
| 寄付金 及び 運営 会費 | 運営会費 | 150,000 | 69,000 | 100,000 | 賃借料 | 5,796,000 | 5,796,000 | 5,796,000 |
| | 受入寄附金 (法人) | 5,000,000 | 2,500,000 | 2,500,000 | 保険料 | 60,000 | 56,440 | 60,000 |
| | 受入寄附金 | 7,000,000 | 6,238,839 | 5,000,000 | 保守修繕費 | 250,000 | 81,475 | 200,000 |
| | 受入寄附金 (チャリティ) | 200,000 | 306,735 | 300,000 | 水道光熱費 | 2,100,000 | 2,839,411 | 2,600,000 |
| | 受入支援金 | 300,000 | 0 | 300,000 | 公租公課 | 90,000 | 71,134 | 70,000 |
| | 小 計 | 12,650,000 | 9,114,574 | 8,200,000 | 会議費 | 30,000 | 17,720 | 20,000 |
| そ の 他 収 入 | 受入補助金 | | | | 研究学習費 | 100,000 | 99,660 | 200,000 |
| | 雑 収 入 | 10,000 | 1,000 | 10,000 | 手数料 | 100,000 | 62,799 | 40,000 |
| | 受取利息 | 40,000 | 9,077 | 10,000 | 事務消耗品費 | 250,000 | 254,042 | 250,000 |
| | 小 計 | 50,000 | 10,077 | 20,000 | 設備用品費 | 200,000 | 385,200 | 400,000 |
| 他 支 出 | | 0 | 0 | 0 | 清掃費 | 700,000 | 440,416 | 400,000 |
| | 小 計 | 0 | 0 | 0 | クリーニング代 | 300,000 | 329,519 | 350,000 |
| 剰 余 金 | △ 1,376,000 | △ 872,678 | △ 2,956,000 | 慶弔費 | 20,000 | 21,235 | 20,000 | |
| | | | | 減価償却費 | 150,000 | 182,919 | 190,000 | |
| | | | | 雑 費 | 30,000 | 0 | 20,000 | |
| | | | | 雑損失 | | 1,370 | | |
| | | | | 計 | 16,176,000 | 15,031,299 | 14,796,000 | |
| | | | | 予備費 | 1,000,000 | 0 | 500,000 | |
| | | | | (計) | 17,176,000 | 15,031,299 | 15,296,000 | |

★新しいボランティアさんの声

〈ボランティアを始めて一年〉

満井美子

長い間続けていた仕事をやめて、少しのんびりした毎日を楽しもうと思った矢先に、西田さんから、「ぶどうのいえ」のボランティアを頼られました。お役にたてるのならと、週一回位ならばと、すぐ引き受けました。

ボランティアを始めて一年間は、水曜日はベテランが揃っていることもあり、あまりでしゃばらないで、お台所のふきん、手拭き等の洗濯、掃除機がけなどを受け持ち、空いた時間は、バザーのための作品作りに専念しました。一年経って仕事の内容が何となく分かってきたので、このごろは金庫の現金計算をさせていただいて居ります。これからはメインの仕事としてのお客様の受付とその種類の処理に挑戦しようと思っております。

ほとんどのボランティアが週に1～2回来て、ノートに必要事項を記録し、それを頼りに進行しているのので、マニュアルを熟読して早く慣れたいと思います。

仲間の方々が親切で話題も共通なので、この頃は来るのが楽しみです。

〈新参ボランティア〉

早川和子

ホスピスの存在がまだ世間に知られていない 25 年前、そこで夫は重い病のため多くの方々の善意を頂戴しました。夫を神様のみもとに送り、その後紆余曲折を経て平安な生活を取り戻す事が出来た今、私に相応しいお手伝いを何かしたい！と望んでいた矢先に「ぶどうのいえ」からお声がかかり、水曜日ボランティアのお仲間に入れていただき一年が過ぎようとしています。テキパキと処理なさる先輩の後を右往左往しながらその場の空気を読み、仕事の内容を把握しようと努力しているところです。

ぶどうのいえのモットーである「もうひとつの我が家」。

ボランティアを始めた私にとっても居心地の良いもうひとつの我が家になりつつあります。

大好きな手芸や大掃除を通して滞在者の方に心なごむひとときを提供できますよう、これからもお仲間と共にぶどうのいえを私の勉強の場にさせていただきたいと願っています。

★ありがとうございました**会費・ご寄付の方々**

(順不同・敬称略)

佐藤康祐 清水孝郎 長尾由紀子 国際ソロプチミスト東京 - 弥生 立教女学院藤の会 渋澤一郎 大西健之・六生 池袋立教中学校・高等学校父母ボランティアグループ 匿名 金井務・玲子 横山融 蕪木康子 弥生一丁目町会 安原美世子 氏家眞子 内田咏子 磯部雄彦 吉井恭子 林陽子 田中応佳 堀内弘之 大平明 萩谷治子 渡辺眞理子 阿部信 加藤誠 野坂禮三 木村美樹枝 塩田純子 田中宏 戸叶園美 虎谷道子 山田庸夫 青井雅美 菊地純子 福地桂之助 木沢武司 福島利一 賀来秀文 ジーン・レーマン 与良啓子 大庭一己 水之江不二子 塩谷惇子 医療法人和童会西野こどもクリニック 別所文雄 村山正昭 小野翠 門野政子 門野倬也 山本敏子 佐久間達也・るり子 清水浩 匿名 本間春枝 奥野央人 古谷野亘 志木聖母教会婦人会 赤松元子・峰子 中川たか子 鈴木百合子 五十嵐紗那子 大村尚子 篠原茂信 藤田満智子 高橋和恵 田中宏祖 上床道子 高原富美子 保坂久代 高橋遠 匿名 恩田正雄 中村秀夫 山崎浩子 吉田彩子 田中悠子 梶原慶子 神谷まり 久須美康徳 花房正義 桑田芳郎 加藤幸彦・和子 奥村和子 渡辺洋子 藤野破摩雄 遠藤てる 岡村ゆき子 中川李枝子 澤砥正美 吉田あこ 桑田満喜子 及川陽 大島とも子 佐々木研二 佐藤一男 島田敏代 折井利彦 大畑あさ 長谷川康一 匿名 高橋知義 西平心華子 匿名 奥野英子 山口学 杉崎たか子 西村亮平・翠 神田キリスト教会 高瀬和子 荒川温子 荒川こずゑ 荒川雄行 松代静江 東京聖テモテ教会 田中孝一・喜代 鈴木妙子 堀内昭・紀子 倉田静江 匿名 テモテ教会ケーキ班 鶴野正子 浅川海子 草野宣子 東京トロンボーンオーケストラ 松野敦子 古川佳子 門脇富美子 織田恵子 両角一恵 林貴雄・昌子 中川直美 匿名 ちいさいおうち酒井三貴子 鈴木俊雄 神田キリスト教会 諏訪恵子 小川龍 中杉商事(株) 石渡康弘 富山佳子 鈴木俊弘 水井廣二 奥山維子 渡辺修一 松田道子 関澄子 林由利 大塚美悠紀 日根野侑子 佐室有志 みのり Cafe 鈴木信行 宮本とも子 鈴木光子 中川喜代 戸村祐宇子 中村恭子 本井純子 三村信子 鈴木ゆう子 堀秀子 堀直史 加古欣一郎 畑山正春 中沢洋子 橋詰弘道・純子 石田寿満・きよみ 大森明彦 田伏みどり

杵山さち 保浦卓也・泉 堀内邦之 堀内美砂 東京聖十字教会 松谷美和子 竹内朋子 宮川裕子 小野三枝子 榊まゆみ 高橋昭 藤井野百合 渡辺美津子 匿名 高橋淳子 杉山葉子 紅山雪夫 木島智子 田中芳子 松岡享子 山本登久子 地引伸子 香蘭女学校校友会会長 坂久代 清家絢子 阿部基裕・順子 志村弘子 藤沢聖マルコ教会オリーブ会 中山義信 塚田一郎・恭子 大滝豊 聖ヨゼフ宣教修道女会フィリピン・ボランティア 東海林晴子 東海林和恵 内藤智雄 稲葉静代 鈴木公子 吉岡容子 吉田育子 宮永勝 外山博子 明治学院高等学校 吉岡敏夫 板鼻弘子 柴和子 森淑子 黎明保育園 小口淳子 水口刀美子 鈴木勇二・洋子 広畑真弥子 菊地泰次 蒔田ユリ子 齊藤温子 池田史郎 三本松由利子 谷本真理子 本岡恵美 南谷猷子 三上百合子 大庭泰子 土屋公恵 兼子佐与子 中島和子 宇都宮聖ヨハネ教会エンジェル会 小田原聖十字教会日曜学校花園幼稚園 北村アイリーン 諸聖徒幼稚園 丸山恒 寺井姚 南波照代 浅見泰子 遠藤恵子 吉田雅子 小嶋英雄 戸塚泰子 近藤義順 伊藤節子 大場誠 千葉復活教会 林昭子 平井桃子 小山泰 聖パウロ教会 矢崎美昭 三光教会 百井幸子 寺島洋子 新生礼拝堂 桑原恵美子 暁星小学校シャミナード会 吉田弘子 坂田基子 吉田昭子 菊地悦子 松角恭子 椎橋照子 橋元祐之 奥野貢 山形寿太郎 張替亜樹 植田義子 小楠壽典 富山聖マリア教会 高見沢邦郎 船戸實 飯田南 五十嵐洋子 山崎慶子 倉辻明男 東松山聖ルカ教会 聖公会聖ミカエル学園聖使幼稚園 三村英夫 島治伸 大西健之・六生 小田原登美子 幼きイエス会内ノエルの会 堀楚乃子 大滝留理子 磯貝敏幸 内ヶ崎儀一郎 内ヶ崎昌子 遠藤敏子 村山せい子 宍道多麻子 飯田満喜子 大久保えま子 佐藤武雄 親切会関東支部長高田佳昭 寒河江史子 鈴木茂 今野ひふみ 大隈廣 山本春代 岩田房子 荒川雄行 荒川こずゑ 荒川温子 岸まち子 樋口里子 金田昭三 尾崎雅 松戸聖パウロ教会 漆山愛子 目白聖公会イクスディア 堀楚乃子 井関恵 矢代捷 林基晴 早川和子 飯塚俊一 飯塚淳三 荒木悦子 加藤季美枝 宮崎なを 倉敷信 新福真千子 匿名 小野喜代司 鳥海千里 立教女学院 新井貫仁 渡邊誠 コバヤシ トモコ マチダユキオ・トモコ ヨシダツトム シノダヒロミ 聖アンデレ教会 アズビルミツバチクラブ 香蘭女学校 (株)日立プラントテクノロジー (株)日立メディコ 日立インターメディックス (株) 日立建機 (株) 日立金属 (株) (株)日立ハイテクノロジーズ (株)日立ライフ 中央商事 (株) (株)日立アイシーシー (株)日立保険サービス 日立工機(株) (株)日立物流 (株)日立システム (株)日立製作所 日立マクセル (株) 日立マクセルエナジー (株) 日立キャピタル (株) (株)日立ソリューションズ (株)日立ビルシステム (株)日立国際電気 (株)日京クリエイト

(2011年11月1日～2012年3月31日)

★ありがとうございました

- | | |
|-------------|---------------------|
| ☆ がんの子供を守る会 | アルボナーズ(消毒剤) |
| ☆ 鈴木妙子様 | 布 |
| ☆ 鈴木 浩二様 | みかん りんご 文旦 |
| ☆ 奥野 貢様 | りんご |
| ☆ 中川 李枝子様 | 「ぐりとぐら」のカレンダー |
| ☆ 大西六生様 | 洗剤 |
| ☆ 長尾由紀子 | みかん |
| ☆ 園山千夏様 | 洗剤 石鹸 DVD |
| ☆ 桑原恵美子様 | クッキーハウス |
| ☆ 舟山 香世子様 | りんご |
| ☆ 早船 貴人様 | 缶詰 お米 カレールー スープ etc |
| ☆ 八木陽子様 | お菓子 |



| | | |
|--------------------------------|----------------|-------------------------|
| ☆ 入部瞳様 | 洗剤 | |
| ☆ 森谷篤志様・拓実様 | 子ども用雑貨 おもちゃ 文具 | |
| ☆ 関 澄子様 | りんご | |
| ☆ 神谷まり様 | 花のシール | |
| ☆ 匿名氏 | さらし10反 刺子 マーカー | |
| ☆ 東京諸聖徒教会様 | 野菜・果物 | |
| ☆ 立教池袋中学・高校父母の会様 | お正月用飾り マスク | |
| ☆ NATURAL HAIR 様 | フェースタオル | |
| ☆ 中央商事様(日立系) | クリスマスケーキ | |
| ☆ ダスキンサンワード様 | カレンダー お菓子 | |
| ☆ (株)日立保険サービス様 | カレンダー | |
| ☆ 日立アプライアンス株式会社 | カレンダー | |
| ☆ 花王(株)コーポレート コミュニケーション 社会貢献部様 | メリーズM・ビッグ | 各ダンボール2箱 |
| | アタック・ハンドソープ | 各ダンボール1箱 |
| | | (2011年11月1日～2012年3月31日) |



★これからの予定

春のミニバザー

日 時：4月29日(日・祝) 11:30～14:30

場 所：東京聖テモテ教会野外場(雨天の場合はホール)

根津神社でつつじ祭りも開催しています。どうぞお出掛け下さい。

チャリティーピアノコンサート

堀江真理子氏

日 時：7月20日(金) 19:00～

場 所：聖アンデレ教会(港区芝公園)

詳細はぶどうのいえにお問い合わせ下さい。03-3818-3362

語りの会

尾松純子氏

日 時：11月24日(土)

場 所：東京聖テモテ教会礼拝堂

主 催：おはなし夢夢「夢企画」

詳しくは次号でお知らせします。

認定 NPO 法人 ぶどうのいえ

ホームページ

<http://www.budounoie.jp/>

E-mail

info@budounoie.jp

郵便振替口座名

特定非営利活動法人ぶどうのいえ

郵便振替口座番号

00120-2-540161